

## *Presentación*

El presente documento es el resultado de un proceso participativo de consulta e investigación impulsado en el municipio de San Pedro Perulapán, por dos instituciones que trabajaron en coordinación: ISD y CIS.

Iniciativa Social para la Democracia (ISD), trabaja en el municipio promoviendo la participación ciudadana desde 1997 y el Centro de Intercambio y Solidaridad (CIS) desarrolla programas de intercambio y de relación solidaria pueblo a pueblo, desde 1998. Concientes de que la participación ciudadana es fundamental para el desarrollo de los municipios, unificaron esfuerzos para obtener este documento, resultado final de jornadas de consulta con todos los cantones de San Pedro Perulapán.

La elaboración de este diagnóstico municipal surge como una necesidad urgente de las comunidades, después de haber sido seriamente afectadas por el terremoto el 13 de Febrero de este año, pues nuevos planes, proyectos y obras habrán de realizarse para recuperar la vida municipal de forma integral.

Fundamental ha sido la participación activa de la Mesa Ciudadana del municipio quienes facilitaron la participación de cantones y caseríos, de organismos ciudadanos, y otras instancias que facilitaron la obtención de la información y la discusión profunda de la problemática que enfrenta la población.

Detallamos en esta actualización los datos más relevantes sobre la situación del municipio, trabajando las áreas: económica, social, infraestructura y medio ambiente, complementando su contenido con otros aspectos que inciden en el desarrollo cotidiano de la vida municipal.

La separación que se hace del área rural y urbana es para efectos de comprensión, una forma de facilitar la observación y análisis de lo distinta que la problemática puede ser o de la diferente forma de definir prioridades, resumiendo de esta manera la vida municipal de San Pedro Perulapán.

Agradecemos a los distintos sectores que respondieron al llamado del municipio y, muy especialmente, a los líderes y lideresas que participaron activamente de las jornadas realizadas

## Antecedentes

### Iniciativa Social para la Democracia

Iniciativa Social para la Democracia surgió el 4 de Diciembre de 1992, en el marco de los Acuerdos de Paz, como un organismo no gubernamental, dedicado a la Educación Cívica y a la promoción de la participación ciudadana, a fin de contribuir en el cumplimiento de los mismos y trabajar por el empoderamiento de la Sociedad Civil, en el ámbito local y nacional, en la búsqueda de una democracia verdadera.

Compartimos la visión de que la participación política ciudadana no puede reducirse a elecciones, ni a la sola emisión del voto; la participación ciudadana debe tener posibilidad real de incidir en la vida pública de manera sistemática; en esa perspectiva hemos acompañado procesos participativos locales desde 1996 en no menos de 50 municipios, entre ellos Mercedes Umaña, el impulso de articulaciones y/o concertaciones sociales amplias a nivel local, para el análisis y propuesta de la sociedad civil.

Estos esfuerzos han permitido convertirse poco a poco en instrumentos de referencia ciudadana, a través de los cuales se ha evaluado el desempeño de funcionarios públicos, se ha alcanzado la articulación de Plataformas Ciudadanas Representativas<sup>1</sup>; se han presentado, en importantes eventos municipales, tales plataformas a candidatos a Alcaldes de los diversos partidos políticos, quienes han firmado actas de compromiso; el seguimiento a estos procesos ha permitido acompañar acciones de planificación estratégica municipal, abrir nuevos mecanismos de relación entre el poder y la ciudadanía. Surgiendo las Mesas Ciudadanas y Consejos de Desarrollo Municipal (CDM)<sup>2</sup>

El municipio de San Pedro Perulapán es parte de nuestro trabajo desde 1997, desarrollando un proceso formativo y organizativo con todos los cantones, elaborando caracterizaciones municipales, observación ciudadana electoral, evaluación de funcionarios, planes de trabajo, plataformas municipales y conformando la Mesa Ciudadana.

En el marco de la emergencia generada por el terremoto del 13 de Enero del 2001, esta Mesa Ciudadana contribuyó con la recolección y distribución de víveres en municipios que fueron afectados, mostrando solidaridad con los y las damnificados. Al ser directamente afectados por el terremoto del 13 de Febrero del 2001, para contrarrestar los efectos nefastos que éste tuvo en el municipio, establecieron coordinación la Alcaldía Municipal, ISD y el CIS, canalizando ayuda a todos los sectores dañados.

Al finalizar la elaboración de esta actualización del Diagnóstico, se iniciará la discusión sobre el Plan de Reconstrucción y Desarrollo Municipal, el cual, al igual que el diagnóstico, se elaborará de manera participativa, incluyente y concertadora con todos los sectores del municipio.

Cabe mencionar que el proceso seguido y la efectividad que la Mesa Ciudadana ha mostrado en este período, ha permitido la incorporación de otros cantones y caseríos al proceso organizativo – educativo que ISD desarrolla en el municipio.

<sup>1</sup> Documento de demandas y propuestas de solución que resulta después de un proceso de identificación, análisis, discusión y priorización de problemas que afectan a la población del municipio, para que se les busque solución estableciendo claramente las responsabilidades y roles de las instituciones y organizaciones involucradas. Doc. De Plataforma Ciudadana, ISD. 1997

<sup>2</sup> -/ Instancias municipales en las que participan la ciudadanía, representación de los Concejos Municipales, organismos no gubernamentales, y organismos gubernamentales presentes en el municipio. Constituyen instrumento para el desarrollo local.

## Centro de Intercambio y Solidaridad (CIS)

El Centro de Intercambio y Solidaridad CIS, se formó en 1993 para promover relaciones solidarias pueblo a pueblo en beneficio del fortalecimiento de las bases en su lucha para alcanzar justicia económica y social.

En 1998, ISD, se acercó a esta institución buscando y solicitando una relación de hermanamiento en San Pedro Perulapán, mismo que sería facilitado por la Mesa Ciudadana y con el objetivo de fortalecer la organización de base existente. La Mesa Ciudadana hizo el seguimiento para garantizar la relación con visitas, invitaciones y solicitudes.

A través de esta relación iniciada, el CIS ha facilitado en el municipio lo siguiente:

1. Visitas a San Pedro Perulapán y acompañamiento moral.
2. Gestión para el cemento de la cancha de basketball en la escuela Miraflores (1999)
3. Presencia de observadores internacionales en las elecciones de Marzo del 2,000
4. La visita de las brigadas de estudiantes de la Universidad, "colorado Mountain College" de Estados Unidos en Mayo del 2000 y Mayo del 2001. Estos estudiantes convivieron con las familias de los cantones de San Pedro por 10 días, conociendo su realidad y aportaron a proyectos comunitarios como el mejoramiento de Vías de Acceso.
5. Una delegación y la directora de la Fundación Libros para la Paz visitó las escuelas de San Pedro en Julio del año 2,000 y Marzo del 2.001 para donación de bibliotecas mini-móvil en la escuela de El Espino, Miraflores y otras. Esta fundación tiene como proyección para Julio del 2001 donar minibibliotecas móviles de literatura para niños en San Agustín, Buena Vistas y Miraflores.
6. El CIS respondió ante la emergencia del terremoto del 13 de Febrero, principalmente con una donación de Colorado Mountain College, con toldos para 312 familias en los Cantones La Esperanza, Tecoloco, Huiziltepeque, Miraflores y EL Limón, así mismo, donó lámina para 220 familias.
7. Por ahora, brinda un aporte importante en la infraestructura de la nueva oficina de la Mesa Ciudadana, asumiendo el compromiso de cubrir los gastos de renta, teléfono y otros gastos por lo menos por un año., con la idea de que la Mesa se fortalezca y pueda dar seguimiento a su trabajo, logrando sobrellevar la actual crisis generada por el terremoto.

## Mesa Ciudadana de San Pedro Perulapán

Surgida el 22 de Julio de 1999, como resultado del proceso de participación ciudadana impulsado por ISD y desarrollado y multiplicado por los y las líderes del municipio. En ella se encuentran representados los cantones y caseríos de San Pedro Perulapán, impulsando actividades y acciones de beneficio para el municipio.

Esta mesa ciudadana se define como un espacio de concertación municipal que permite conjuntar esfuerzos de elaboración y presentación de iniciativas ciudadanas ante el gobierno local del municipio y realizar gestiones y acciones en beneficio del desarrollo de la sociedad civil del municipio.

Sus principales acciones han sido:

1. Capacitación de líderes, facilitadas por ISD sobre temas de participación ciudadana, desarrollo local, municipalismo, derechos y deberes ciudadanos, observación electoral, etc.
2. Gestión y ejecución de un proyecto de construcción de una Cancha de basketball en la Escuela Cantón Miraflores con apoyo del CIS.
3. Intercambios con estudiantes de la Universidad "Colorado Mountain College" de Estados Unidos, teniendo como resultado el empedrado y fraguado de la Calle Principal del Sector Zacamil y financiamiento para los estudios de una joven del sector.
4. Recibimiento de la Fundación Libros para la Paz, quien entregó libros y material didáctico para las Escuelas del Cantón El Espino y Miraflores, gestión realizada de manera conjunta MESA CIUDADANA – CIS.
5. Gestión y ejecución del proyecto de Medicina Natural para mujeres.
6. Elaboración de estatutos de la Mesa Ciudadana con colaboración de estudiantes de la UMA, los cuales se encuentran en proceso de aprobación.

Sus proyecciones para el año 2001 están dirigidas a:

- 4 Fortalecer la Mesa Ciudadana
- 4 Seguimiento al proyecto PAES
- 4 Gestión de proyectos para reparación de calles principales.
- 4 Seguimiento al proyecto de Medicina Natural para mujeres
- 4 Continuación de un programa de capacitación a líderes.

# Objetivos

## General

**Contar con un documento, elaborado con el involucramiento directo de la población, que permita a las diferentes instancias que intervienen en el desarrollo del municipio, apoyarse para sustentar la elaboración de un plan de Reconstrucción y Desarrollo Municipal participativo.**

## Específicos

1. Conocer la realidad del municipio de San Pedro Perulapán en sus aspectos cuantitativos y cualitativos, indagando sobre los nuevos retos que se presentan a raíz del terremoto del 13 de Febrero del 2001.
2. Presentar la información de manera que el análisis y priorización de problemas a resolver por las comunidades, puedan ser planteados a nivel de un Plan de Reconstrucción y Desarrollo local con participación ciudadana.
3. Desarrollar un proceso participativo, formativo y educativo de análisis y propuesta de solución a la problemática encontrada, involucrando a la población en la definición de la misma.

## Metodología

Sustentamos la metodología en la participación proactiva de la ciudadanía a través de sus formas organizativas, mediante las cuales analizan su realidad, toman conciencia de su corresponsabilidad en el desarrollo local y son capaces de proponer alternativas y mecanismos a favor de ese desarrollo, buscando el fortalecimiento y cualificación de la sociedad civil para que adquiera facultades en la toma de decisiones de la vida pública del municipio.

Partimos de la realidad para buscar su transformación, desarrollando una labor organizativa y educativa garantizando en ella el carácter participativo desde su punto de partida y el carácter educativo en cada acción, que se vuelve en sí misma en un espacio de aprehensión de la realidad para luego transformarla. Es por esta razón, que la actualización de este diagnóstico es el principio de un proceso municipal que incluye a todos los sectores en la reconstrucción y desarrollo de San Pedro Perulapán.

La elaboración de esta actualización ha contado con el involucramiento de organismos e instancias ciudadanas en todo su proceso como estrategia metodológica que conlleva al involucramiento de la mayor cantidad de sectores que se encuentran activos en el municipio. Esta estrategia ha permitido la obtención de información a través de diferentes métodos de investigación: investigación documental, entrevistas a funcionarios públicos locales y jornadas participativas de consulta ciudadana sobre la problemática. Estos métodos fueron aplicados de la siguiente manera:

## Investigación Documental

Se han tomado como base los siguientes documentos:

1. V Censo Poblacional y IV de Vivienda, realizado por el MINEC – DIGESTYC en 1992.
2. Libro documental sobre Cuscatlán de Santos y Barberena, facilitado por la Casa de la Cultura de Cojutepeque.
3. Catálogo del CIS, facilitado por el CIS.
4. Memoria de Labores de la Mesa Ciudadana de San Pedro Perulapán, 2000.

## Entrevistas

Se efectuaron con la Alcaldesa Municipal y el director de la Unidad de Salud de San Pedro Perulapán, bajo la forma de preguntas abiertas.

## Jornadas de Consulta

Desarrolladas el , con cada cantón y con el casco urbano. Participaron en ellas representantes de todos los cantones, barrios y colonias del municipio. El desarrollo de las mismas contó con el apoyo de una guía metodológica específica para el municipio, a fin de garantizar los buenos resultados.

Con estos métodos fue posible la elaboración de este documento, teniendo a su base los principios de inclusión, participación democrática, concertación y visión de desarrollo.

Cabe decir que la experiencia de trabajo municipal que ambas instituciones tienen en San Pedro Perulapán, ha permitido aplicar una metodología adecuada ya que el conocimiento del municipio permite identificar estrategias, pasos y otros detalles como facilidades de horarios y acceso a lugares, definiendo la realización de las actividades de acuerdo a la vida propia del municipio.

## San Pedro Perulapán

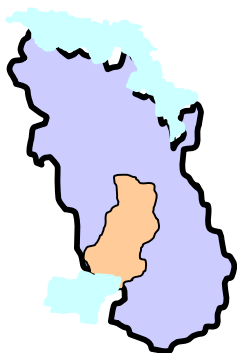

- ✓ Limita con Oratorio de Concepción, Tenancingo, San Bartolomé Perulapía, Santa Cruz y San Martín
- ✓ 90.48 Km cuadrados

# El Municipio de San Pedro Perulapán

## Reseña Histórica<sup>3</sup>

Perulapán, que originalmente se denominaba Pululapán (Toponímico que significaba “río de los pululos”) era uno de los pueblos más importantes de los denominados Pululapán, no solo por su situación estratégica, inexpugnable en la antigüedad, sino también por su densidad demográfica.

En 1550, época colonial, San Pedro Perulapán tenía unos 1,100 habitantes y caía, en lo administrativo, bajo la jurisdicción de la Ciudad de San Salvador.

En 1602 se construyó en este pueblo su primitiva iglesia que se puso bajo la advocación de San Pedro y en 1706 se extendió a este pueblo el título de sus ejidos.

En lo eclesiástico, esta población pertenecía al curato de Cojutepeque (nombre que se daba a los pueblos indígenas que se encontraban bajo la catequización de un cura).

En el orden administrativo, desde 1786 San Pedro Perulapán quedó incorporado al partido<sup>4</sup> de Cojutepeque, en la intendencia de San Salvador.

De 1824 (12 de junio) a 1835 (22 de Mayo), perteneció al departamento de San Salvador y, desde esta última fecha hasta nuestros días ha pertenecido al departamento de Cuscatlán.

Su título de Villa, aunque ha sido imposible encontrar su Decreto Legislativo, ya lo tenía en 1912 y durante la administración de Don Jorge Meléndez y por Decreto Legislativo del 28 de Abril de 1921 se otorgó a la Villa de San Pedro Perulapán el título de Ciudad.

## Ubicación Geográfica

San Pedro Perulapán pertenece al Departamento de Cuscatlán, este departamento pertenece a la zona central de la República y se encuentra dividido en 16 municipios, entre ellos San Pedro.

Este municipio se encuentra situado en un angosto valle al sur este del Cerro El Paraíso, a 11 Km al norte de Cojutepeque y a unos 20 Km al noreste de San Salvador. El centro de su población está a 200 msnm.

Sus límites están marcados por Oratorio de Concepción, Perulapía, San Martín, Tenancingo y Santa Cruz, teniendo una extensión de 90.48 Km cuadrados.

<sup>3</sup> Recopilación hecha en base a datos de Santos y Barberena

<sup>4</sup> Denominación que se daba a lo que hoy conocemos como departamento.

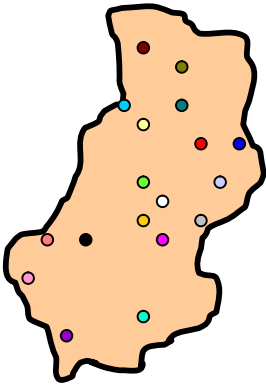

- Tecomatepec
- San Francisco
- Istagua
- El Rodeo
- La Esperanza
- Tecoloco
- El Paraíso
- Centro
- El Espino
- Huiziltepeque
- Miraflores
- El Limón
- El Carmen
- La Loma
- La Cruz
- Buenos Aires
- Buena Vista
- San Agustín

## Su Estructura Político Administrativa

San Pedro Perulapán se divide en 17 cantones y el casco urbano, su distribución es la siguiente:

**Tabla No. 1**  
**DIVISION POLITICO ADMINISTRATIVA DE SAN PEDRO PERULAPAN.**

CANTON	
1.	Buenos Aires
2.	El Carmen
3.	Buena Vista
4.	Istagua
5.	San Francisco
6.	El Rodeo
7.	El Espino
8.	Esperanza
9.	Tecoloco
10.	Tecomatepec
11.	El Paraíso
12.	San Agustín
13.	Miraflores
14.	Huiziltepeque
15.	La Cruz
16.	La Loma
17.	El Limón
18.	Ciudad

## Datos Demográficos

El Censo poblacional realizado en 1971 arrojó como dato de población total 23,935 habitantes y una densidad de 265 habitantes por kilómetro cuadrado, para el V Censo de Población y IV de Vivienda de 1992, la población total del municipio se calculó en 26,047 habitantes y una densidad de 288 habitantes por kilómetro cuadrado, lo que muestra un crecimiento absoluto de 2,112 habitantes y una tasa de crecimiento de 0.40%.

Según estos datos, para este año, haciendo una proyección de crecimiento, debe contar con 27,465 habitantes, cálculo realizado bajo la proyección de crecimiento elaborado por el DIGESTYC.

Veamos la distribución de población para San Pedro Perulapán, por grupos etáreos :

**Tabla No. 2**  
**DISTRIBUCION DEPOBLACION POR GRUPOS ETAREOS.**

Grupo Etario	Poblacional		Por Area		Por Sexo	
	Absoluta	%	Rural	Urbana	Hombres	Mujeres
0-4	3,637	13.96	3,498	139	1,878	1,759
5-9	3,497	13.42	3,358	139	1,844	1,653
10-14	3,522	13.52	3,377	145	1,789	1,733
15-19	3,005	11.53	2,861	144	1,527	1,478
20-24	2,464	9.45	2,340	124	1,154	1,310
25-29	2,070	7.94	1,961	109	1,033	1,037
30-34	1,568	6.01	1,464	104	744	824
35-39	1,196	4.59	1,137	59	559	637
40-44	995	3.82	958	37	444	551
45-49	854	3.27	805	49	385	469
50-54	891	3.42	840	51	424	467
55-59	625	2.39	589	36	268	357
60-64	573	2.19	536	37	252	321
65-69	422	1.62	396	26	180	242
70-74	295	1.13	281	14	137	158
75-79	212	0.81	196	16	99	113
80-84	122	0.46	113	9	52	70
85-89	69	0.26	62	7	30	39
90-94	22	0.08	11	11	8	14
95 y más	8	0.03	7	1	4	4
	26,047	100.00	24,790	1,257	12,811	13,236

Fuente: V Censo de Población y IV de Vivienda, MINEC – DIGESTYC. 1992.

Según estos datos:

- ✓ La concentración poblacional se ubica en la zona rural, es decir, en los cantones, pues ésta representa el 95.17% de la población total y el área urbana tan solo el 4.83%.
- 4 La población femenina representa el 50.81% del total de población, un poco más de la mitad y su mayor parte se encuentra entre las edades de 0 – 29 años (8,970) pues significa el 67.76% de la población femenina del municipio.
- 4 El total de población menor de 25 años es del 16.125 habitantes, representando el 61.9% de la población municipal, lo que significa que son un sector importante para el municipio, el cual es entonces, relativamente joven.
- 4 Los niños menores de 4 años representan el 13.96% de la población y, según se conoce, no existe sistema o instituciones educativas que a nivel formal atiendan este sector.
- 4 La población económicamente activa es de 8,481, de los cuales, 6,622 son hombres y 1,859 mujeres, lo que significa que sobre el 32.12% recae la responsabilidad de mantenimiento del otro 67.88%.
- 4 De esta población, 18,760 personas fueron afectadas por el terremoto del 13 de febrero del 2001, representando un 72.02%. Este detalle podemos observarlo en la siguiente tabla:

**Tabla No. 3**  
**Consolidado de población afectada por el**  
**Terremoto del 13 de Febrero del 2001**

Cantón		Habitantes Damificados
1.	Buenos Aires	899
2.	El Carmen	1,000
3.	Buena Vista	1,075
4.	Istagua	2,038
5.	San Francisco	601
6.	El Rodeo	877
7.	El Espino	1,705
8.	Esperanza	872
9.	Tecoluco	972
10.	Tecomatepec	220
11.	El Paraíso	929
12.	San Agustín	1,128
13.	Miraflores	481
14.	Huiziltepeque	1,041
15.	La Cruz	243
16.	LaLoma	2,588
17.	El Limón	1,065
18.	Ciudad	1,026
<b>Total</b>		<b>18,760</b>

Fuente: Tercer consolidado de daños del terremoto del 13 de Febrero. 22 de Febrero/2001. Alcaldía Municipal.

Finalmente, los datos poblacionales, que varían mucho para este año, han sido también objeto de censo por parte de la Unidad de Salud del municipio, bajo la jurisdicción del Ministerio de Salud Pública y Asistencia Social, estos datos, actualizados al año 2000, son los siguientes:

**Tabla No. 4**  
**Datos poblacionales de San Pedro Perulapán**  
**Según censo realizado por la Unidad de Salud**

No.	Cantón o Barrio	Urb/ Rural	Acceso al establecimiento.		POBLACION							TOTAL de población
			Distancia KM/CU A	Tiempo minutos.	1 año	1-4 años	5-14 años	15 a 44 años		45-59 años	60 y más años	
								M	F			
1	La Cruz	R	1 Km.	10	37	131	269	175	287	280	98	1277
2	Tecomatepe	R	8Km	60	89	300	343	380	439	480	534	2565
3	Tecoluco Arriba	R	8Km	60	69	254	470	445	372	120	84	1814
4	Miraflores	R	8Km	60	29	136	319	301	275	194	10	1264
5	La Esperanza	R	10Km	80	81	348	600	530	370	129	95	2153
6	El Espino	R	3Km	15	70	230	623	560	779	454	232	2948
7	Buena Vista	R	8Km	60	30	135	262	244	260	177	125	1233
8	Huiziltepeque	R	12Km	80	46	368	227	315	239	380	110	1685
9	El Rodeo	R	5Km	45	62	283	655	420	575	388	310	2693
10	Istagua	R	5Km	40	40	231	540	430	461	480	130	2312
11	San Agustín	R	8Km	60	45	164	385	270	372	165	207	1606
12	San Francisco	R	7Km	45	34	171	238	230	295	133	94	1195
13	El Paraíso	R	4Km	25	52	307	613	299	398	475	129	2273
14	La Loma	R	3Km	15	133	435	1010	863	1190	675	122	4428
15	Buenos Aires	R	3Km	15	49	193	420	180	227	425	372	1866
16	El Carmen	R	5Km	25	53	203	482	205	569	575	186	2273
17	Tecoluco Abajo	R	10Km	60	35	104	217	180	238	150	84	1013
18	Area Urbana	U	1Km	5	29	183	265	280	680	144	100	1681
19	El Limón	R	6Km	30	30	81	168	100	167	151	50	747
<b>TOTAL</b>					<b>1013</b>	<b>4262</b>	<b>8104</b>	<b>6407</b>	<b>8193</b>	<b>5975</b>	<b>3072</b>	<b>37026</b>

Fuente: Diagnóstico Local, Unidad de Salud de San Pedro Perulapán, MSPAS. 2000

## *Aspectos Físicos del Municipio.*

### 1. Suelos.

El terreno en el que está ubicado San Pedro Perulapán es sumamente talpetatoso y lleno de barrancos, que se dice fueron producidos por el “diluvio” de 1852.

### 2. Clima

La temperatura que predomina en el municipio es básicamente cálida.

### 3. Hidrografía

San Pedro Perulapán está sumamente provisto de aguas potables, que corren en numerosos manantiales o riachuelos, aunque de escasa importancia cada uno de ellos y con pocos alicientes para la pezca. Dichas fuentes o manantiales son:

4 El zapote	4 El Amatón
4 El Platanar	4 Las Lajas
4 El Amate	4 El Guayabo
4 Michapía	4 La Poza
4 El Guarumo	4 El Sauce
4 El Platanillo	4 El Pital
4 La Pila	4 Las Pilitas
4 Río Grande	4 El Pacún
4 El Cacao	4 Instancias
4 Ojo de Agua	4 La Cruz
4 El Achote	4 Las flores
4 La Peña	4 Las Quebradas
4 El Zacatal	4 El Limón
4 El Cerro	4 El Copinol
4 El Mistiguil	4 El Paterno
4 Culushapa	4 El Obraje
4 Chacalcuya	4 Acunta
4 La Quebrada	4 Río Sucio
4 El Tigre	

### 4. Vegetación

Encontramos en San Pedro Perulapán una tierra fértil, que produce mucho grano básico y frutas.

### 5. Topografía

Básicamente, está conformado por una topografía montañosa, barrancos. El centro de su población se ubica a 200 msnm y entre las lomas que le pertenecen encontramos las de El Rodeo, El Carmen y Miraflores; están además los cerros del Paraíso, Buena Vista, Tecomatepec y Miraflores.

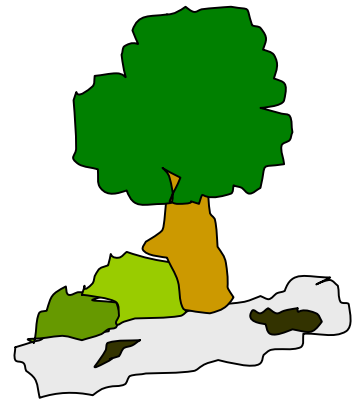

## 6. Uso de los suelos.

El uso de suelo en el área urbana (ciudad) es estrictamente habitacional y para construcción de infraestructura institucional y municipal.

En el caso del área rural (cantones) estos son utilizados para la vivienda y el cultivo, siendo los principales productos de la siembra: maíz, frijol, arroz, tabaco, café, maguey y tule, para la fabricación de esteras y sombreros de palma.

No existe en este municipio, mayor proporción de suelo para uso recreativo.

## Vivienda

### Antecedentes.

Hasta 1992, la vivienda en San Pedro Perulapán era predominantemente de adobe, situación que no ha variado mucho hasta la fecha, salvo por las construcciones de lámina y madera que han debido hacer por la destrucción ocasionada por el terremoto.

Según el V censo de Población y IV de Vivienda, para 1992 el número total de viviendas en este

municipio era de 5,790, de las cuales 5,150 estaban ocupadas y 640 desocupadas, 287 estaban ubicadas en el área urbana y 5,503 en el área rural.

De las viviendas particulares ocupadas para esa fecha, mostramos la siguiente información por características físicas de la vivienda y tipo de la misma:

**Tabla No.5**  
**Viviendas Particulares Ocupadas**  
**Según característica física y tipo de la misma**

Tipo de Construcción	Tipo de Vivienda								Total
	Indep.	Apto.	Pieza Casa	Pieza Mesón	Rancho Choza	Improv.	No apta p viv.	Otra	
Concreto o Mixto	1,571	2	24	14	-	-	1	-	1,612
Bahareque	787	-	15	4	-	-	-	-	806
Adobe	2,569	-	31	1	-	-	-	-	2,602
Madera	7	-	1	-	-	-	-	-	8
Lámina	51	-	2	-	-	-	-	-	53
Paja o Palma	-	-	-	-	42	-	-	-	42
Desechos	-	-	-	-	-	27	-	-	27
Otro	-	-	-	-	-	-	-	-	-
<b>TOTAL</b>	<b>4,985</b>	<b>2</b>	<b>73</b>	<b>19</b>	<b>42</b>	<b>27</b>	<b>1</b>	<b>-</b>	<b>5,150</b>

Fuente: Elaborada en base a V Censo de Población y IV de Vivienda, MINEC – DIGESTYC. 1992.

Como pudimos observar en la tabla No.3, fueron muchas las familias afectadas por el terremoto del 13 de febrero del 2001, la tabla siguiente nos muestra los daños sufridos en términos de vivienda:

**Tabla No. 6**  
**Consolidado de Viviendas Destruídas o Dañadas por**  
**el Terremoto del 13 de Febrero del 2001**

Cantón	Daños en Viviendas			
	Dañadas Habitables	Dañadas no Habitables	Destruídas Totalmente	Total
1. Buenos Aires	9	54	103	166
2. El Carmen	41	138	115	294
3. Buena Vista	4	18	184	206
4. Istagua	239	104	38	381
5. San Francisco	24	46	33	103
6. El Rodeo	77	87	5	169
7. El Espino	4	57	279	340
8. Esperanza	88	62	16	176
9. Tecoloco	93	80	14	187
10. Tecomatepec	21	13	6	40
11. El Paraíso	21	60	84	165
12. San Agustín	0	27	180	207
13. Miraflores	25	46	22	93
14. Huiziltepeque	21	88	115	224
15. La Cruz	8	41	4	53
16. La Loma	57	284	221	562
17. El Limón	20	134	29	193
18. Ciudad	121	72	97	210
<b>Total</b>	<b>883</b>	<b>1,411</b>	<b>1,475</b>	<b>3,769</b>

Fuente: Tercer Consolidado de daños del terremoto del 13 de Febrero del 2001. 22 de Febrero/2001. Alcaldía Municipal

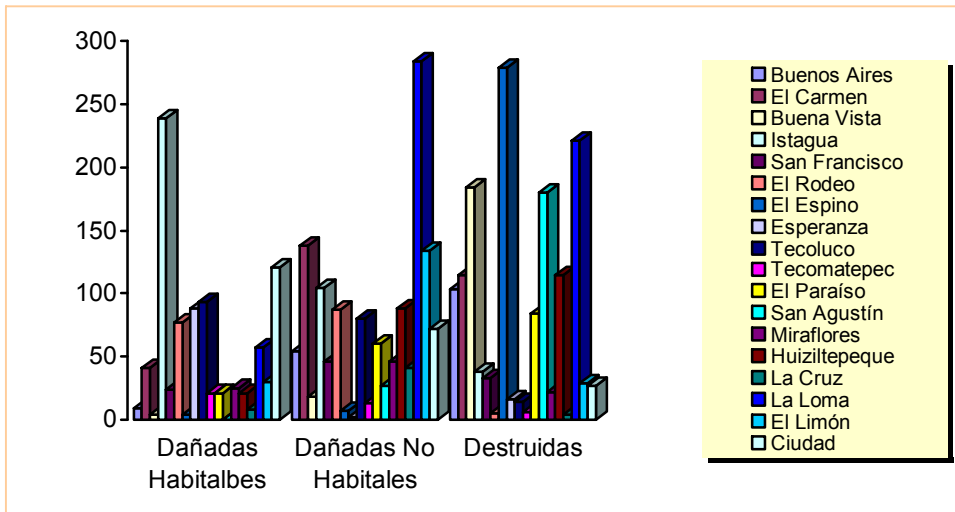

**Gráfico No. 1**  
**Daños**  
**ocasionados**  
**por el**  
**Terremoto del**  
**13 de Febrero**  
**en Viviendas**

Este dato se convierte en alarmante si tomamos en cuenta que muy poco ha variado, de 1992 al 2,000, el número de vivienda ocupada (5,150), pues entonces el nivel de destrucción de vivienda ascienda a un 73.18% a nivel municipal.

Ante esta situación los habitantes del municipio han recibido colaboración del gobierno central a través de la construcción de vivienda temporal cuyo número total no logra establecerse aún.

Hasta la fecha no se tiene dato de la colaboración de otras instituciones en el área de vivienda, a

excepción del CIS que contribuyó con lámina para 220 familias y la donación que Colorado Mountain College hizo de toldos para 312 familias en los cantones la Esperanza, Tecoloco, Huiziltepeque, Miraflores y El Limón.

Aún así, la situación ha sido tan grave que la municipalidad se vio en la necesidad de construir un albergue en Tierra Virgen, lugar que pertenece al municipio de San Martín.

## *Servicios Básicos.*

### **Antecedentes.**

#### **Area Urbana**

El servicio de agua potable ha sido brindado por ANDA y cubre toda esta área, no contaba con red de aguas negras y carecían de rastro municipal.

La electrificación se encontraba en buen estado, abarcando buena parte de las colonias y comunidades.

En el aspecto de salud, el casco urbano ha sido cubierto por una Unidad de Salud, bajo la jurisdicción de Ministerio de Salud.

La recolección de basura ha funcionado de manera regular, siendo recolectada por un camión propiedad de la municipalidad.

La educación ha sido brindada por un Instituto Nacional, 4 centros escolares y un colegio.

Las vías de acceso son adoquinadas y empedradas.

#### **Area Rural**

El servicio de agua potable no llegaba a todos los caseríos y su abastecimiento entonces dependía de manantiales y ríos que en su mayoría han sido contaminados.

La electrificación se mostraba deficiente, quedando muchos sectores al descubierto. En esta área no se realizaba la recolección de basura como servicio municipal por lo que la disposición de la basura se hace a través de la quema o enterrándola en los "solares" de cada propiedad.

Igualmente problemática era la situación de drenajes y letrización, siendo en su mayoría letrina de fosa o exponiendo el ambiente a la contaminación por depositar los desechos al aire libre. Las aguas lluvias corrían por las calles vecinales que ya se encontraban en mal estado, provocando deslaves que las volvían intransitables en la época del invierno.

El servicio telefónico en esta zona ha sido mínimo, por lo que la comunicación ha sido difícil tanto hacia adentro como hacia fuera del municipio.

Las vías de acceso han sido de tierra, adoquinas, empedradas y la mayoría en mal estado

## *Servicios Básicos, después del terremoto.*

A través de la investigación realizada con entidades municipales y las jornadas de diagnóstico participativo desarrolladas con representantes de cantones y caseríos, se ha podido obtener datos importantes sobre la situación actual de los servicios públicos. Es importante destacar que la información vertida en cada una de las tablas a mostrar, ha sido brindada por la población de acuerdo a su lugar de vivienda y a la situación que cotidianamente enfrenta.



### **Energía Eléctrica y Agua Potable.**

El servicio de Energía Eléctrica no llega a cubrir todos los sectores del municipio, sobre todo en el área rural la dificultad se encuentra en las distancias enormes que hay entre un cantón y otro, lo que aumenta el costo de cada proyecto de electrificación y por lo tanto, dificulta el acceso a ella.

familias que se abastecían de los manantiales y río que corren por los cantones. Sin embargo, ahora que éstos se encuentran sumamente contaminados, la red de agua potable se hace necesaria, aunque igual que con la energía eléctrica, la red debe recorrer grandes extensiones de terreno.

El servicio de agua potable se facilita en el área urbana, en el área rural es muy poco este servicio y su ausencia no ocasionaba mayores problemas a las

Según el censo de 1992, la situación de la Energía Eléctrica y Agua potable era la siguiente:

**Tabla No. 7**  
**Situación de Energía Eléctrica y Agua Potable antes del Terremoto**

Servicio	No. De Viviendas que lo tenían		
	Total	Urbana	Rural
Electricidad	1,545	207	1,338
Gas	3,348	50	3,298
Otro	257	12	245
Agua por cañería	491	117	374
Agua de pozo	1,458	92	1,366
Agua de río	1,913	7	1,906
Agua de manantial	1,174	3	1,171
Otro	114	50	64

Fuente: Elaborado en base a V Censo de Población y IV de Vivienda. MINEC – DIGESTYC. 1992

Las jornadas de consulta nos ayudan a observar un poco más de cerca la problemática actual:

:

**Tabla No.8**  
**Situación de Servicio Energía Eléctrica y Agua Potable San Pedro Perulapán**

Cantón/ Caserío	Energía Eléctrica	Servicios de Agua
Buena Vista	<ul style="list-style-type: none"> <li>▪</li> </ul>	<ul style="list-style-type: none"> <li>▪ no cuentan con servicio de agua potable y las fuentes con las que contaban están secas.</li> </ul>
San Francisco	<ul style="list-style-type: none"> <li>▪ Necesitan energía eléctrica para 100 viviendas</li> </ul>	<ul style="list-style-type: none"> <li>▪ No hay red de agua potable</li> </ul>
El Rodeo	<ul style="list-style-type: none"> <li>▪ No cuentan con energía eléctrica</li> </ul>	<ul style="list-style-type: none"> <li>• No hay red de agua potable</li> </ul>
El Espino	<ul style="list-style-type: none"> <li>▪ No cuentan con energía eléctrica</li> </ul>	<ul style="list-style-type: none"> <li>• No hay red de agua potable</li> </ul>
Tecoluco	<ul style="list-style-type: none"> <li>▪ Falta energía eléctrica en algunos caseríos</li> </ul>	<ul style="list-style-type: none"> <li>• No hay red de agua potable</li> </ul>
Tecomatepec	<ul style="list-style-type: none"> <li>▪ Falta energía eléctrica en algunos sectores</li> </ul>	<ul style="list-style-type: none"> <li>• La red de agua potable no llega hasta los caseríos</li> </ul>

**Continuación de Tabla No.8**  
**Situación de Servicio Energía Eléctrica y Agua Potable San Pedro Perulapán**

Cantón/ Cacerio	Energía Eléctrica	Servicios de Agua
San Agustín	<ul style="list-style-type: none"> <li>▪ Se necesita ampliación del tendido eléctrico</li> </ul>	<ul style="list-style-type: none"> <li>• No cuentan con agua potable y solo existe un pozo de bomba de mano en un sector.</li> </ul>
Miraflores El Limón	<ul style="list-style-type: none"> <li>▪ Falta energía Eléctrica en los caseríos</li> <li>▪</li> </ul>	<ul style="list-style-type: none"> <li>• No cuentan con agua potable</li> <li>• Tienen un proyecto de agua en ejecución</li> </ul>

Fuente: Jornadas de Consulta. Diagnóstico Participativo. Mayo 2001.

## Vías de Acceso y Transporte

### • Antecedentes

Pasa por San Pedro Perulapán una carretera que de Cojutepeque conduce a San Salvador, es la del Carmen, que pasa por La Loma, tocando a Buenos Aires. Esta calle está totalmente pavimentada.

En el Casco Urbano encontramos calles pavimentadas, adoquinadas, empedradas y de tierra.

Las calles que comunican cantones y caseríos en su mayoría son de tierra y en mal estado.

En la siguiente tabla podemos observar la información que líderes de los cantones nos brindaron:

**Tabla No.9**  
**Estado de Vías de Acceso y Transporte**  
**San Pedro Perulapán**

Cantón	Vías de Acceso
Buena Vista Istagua	<ul style="list-style-type: none"> <li>• Presenta peligro de hundimiento en la calle de acceso al Cantón</li> <li>• Necesita reparación de calles que llevan a río Acunta y Sucio.</li> <li>• Necesitan adoquinado y fraguado de calles secundarias.</li> </ul>
San Francisco	<ul style="list-style-type: none"> <li>• Necesitan empedrado y fraguado de calle principal del desvío de la Cruz</li> </ul>
El Rodeo	<ul style="list-style-type: none"> <li>• Necesitan reparación de calles principales y secundarias</li> </ul>
El Espino	<ul style="list-style-type: none"> <li>• Las vías de acceso están deterioradas</li> </ul>
Tecoluco	<ul style="list-style-type: none"> <li>• Necesitan reparación de carretera</li> </ul>
Tecomatepec	<ul style="list-style-type: none"> <li>• Se necesita apertura de calles y mejoramiento de las existentes</li> </ul>
San Agustín	<ul style="list-style-type: none"> <li>• Necesitan mejoramiento de calles</li> </ul>
La Loma	<ul style="list-style-type: none"> <li>• Necesitan mejoramiento de calles</li> </ul>

Fuente: Jornadas de Consulta. Diagnóstico Participativo. Mayo 2001.

El transporte hacia este municipio se realiza en buses que van directamente a San Pedro Perulapán, o a San Vicente o Cojutepeque. Hacia los cantones circulan buses pequeños y pick up que brindan transporte a la población.

## Drenajes y Letrinización

### Antecedentes.

Para 1992 la cobertura urbana de letrinización era casi total, contando con un buen número de inodoros de lavar, en el área rural la cobertura era muy poca, siendo la mayoría la que no contaba con ningún tipo de disposición.



El servicio de drenajes en el área urbana obligaba a la disposición de desechos en el suelo y en el área rural la mayoría no contaba con ningún tipo de desagüe. La siguiente tabla nos muestra estos datos:

**Tabla No.10**  
**Situación de Letrinización y Drenajes**

Servicio	Población que cuenta con el servicio		
	Total	Urbana	Rural
Inodor de lavar	302	27	275
Letrina	3,548	235	3,313
Otro Tipo	67	-	67
No dispone	1,233	7	1,226
Alcantarillado	79	25	54
Fos Séptica	223	2	221
Al suelo	478	40	438
Quebrada o río	410	1	409
No dispone	3,960	201	3,750

Fuente; Elaborado en base a V Censo de Población y IV de Vivienda. MINEC – DIGESTYC. 1992

En las jornadas de consulta, al abordar este tema, se obtuvieron los siguientes resultados:

**Tabla No. 11**  
**Problemas de Letrinización y Drenajes**

Cantón	Problemas Planteados	
	Letrinización	Drenajes
<b>El Rodeo</b>	▪ No hay letrinización en el cantón	▪ Aguas lluvias corren por calles
<b>El Espino</b>	▪ Falta de letrinización	▪ " " " " " "
<b>Tecoloco</b>	▪ Necesitan letriniación	▪ " " " " " "
<b>La Loma</b>	▪ Necesitan letrinización	▪ " " " " " "
<b>La Esperanza</b>	▪ Necesitan letrinización	▪ " " " " " "
<b>Ciudad</b>	▪ " " " " " "	▪ No hay red de aguas negras

Fuente: Jornadas de Consulta, Diagnóstico Participativo. Mayo 2001.

## Comunicaciones

El servicio telefónico beneficia mayoritariamente al área urbana, el área rural no cuenta con este servicio y demanda la instalación de teléfonos públicos que faciliten la comunicación, sobre todo en casos de emergencia.

## Recolección de Basura

La recolección de la basura se realiza únicamente en el área urbana con un camión, propiedad de la municipalidad, que recorre la zona dos veces por semana: los días lunes y sábados.

El área rural dispone de la basura quemándola, enterrándola y otros la depositan en las quebradas o en el suelo de sus terrenos.

## Aspectos Sociales del Municipio

Los problemas sociales del municipio se manifiestan en la presencia de maras y un alto grado de delincuencia común, la educación tiene poca cobertura y la salud es de difícil acceso, no solo por el costo económico, sino también por las distancias que las familias deben recorrer hacia las unidades de salud o dispensarios existentes.

Son muy pocos los centros de recreación que existen y la población demanda de lugares para la recreación y organización comunal, especialmente de canchas de football. La poca preparación que plantean tener para la adquisición de empleo es un problema también social pues el nivel de formación y educación de la población es muy bajo.

Por otro lado, todavía falta consolidar la organización en algunos cantones y establecer mayor coordinación con la municipalidad para resolver la problemática del municipio.

## Educación

San Pedro Perulapán cuenta con 1 Instituto Nacional, 4 escuelas y un colegio en la ciudad, y con 22 centros escolares en el área rural, jurisdicción del Distrito 10 y 11 dentro del Ministerio de Educación.

Estas escuelas, en su mayoría, están incorporadas al Programa “Escuela Saludable”, Sin embargo su cobertura no abarca a toda la población en edad escolar.

Para 1992, de 22,410 personas en edad escolar, el nivel de analfabetismo ascendía a un 34.5%, la asistencia escolar era del 23.3% y la educación formal alcanzaba el 62.8%. La siguiente tabla nos muestra la población de 5 años y más, por zona, analfabeta y alfabeto.

**Tabla No. 12**  
**Población Alfabeto y Analfabeto por distribución de edad**

Edad	Analfabeto	Alfabeto	Total
5-9	1,367	2,130	3,947
10-14	2,974	548	3,522
15-19	2,476	529	3,005
20-24	1,955	509	2,464
25-29	1,574	496	2,070
30-34	1,129	439	1,568
35-39	815	381	1,196
40-44	576	419	995
45-49	459	395	854
50 y más	1,348	1,891	3,239
TOTAL	14,673	7,737	22,410

Fuente: Elaborado en base a V Censo de Población y IV de Vivienda. MINEC – DIGESTYC. 1992

De esta población, 7,567 hombres son alfabetas y 3,366 analfabetas, 7,106 mujeres son alfabetas y 4,371 analfabetas. El alfabetismo alcanza en el área urbana a 927 personas y en el área rural a 13,746. El analfabetismo alcanza a 191 personas en el área urbana y a 7,546 en el área rural.

Tomando en cuenta que la población rural es mayor, estos datos son alarmantes.

De las personas que tienen 5 años y más con educación formal, los niveles alcanzados son los siguientes:

**Tabla No. 13**  
**Población de 5 años y más con Educación Formal,**  
**por nivel alcanzado.**

Nivel Alcanzado	Hombres	Mujeres	Total
Parvularia	65	47	112
I Ciclo	2,472	2,507	4,979
II Ciclo	2,475	2,485	4,960
II Ciclo	1,716	1,348	3,064
Carreras Cortas	4	6	10
Educación Media	332	283	615
Sup No Universitaria	22	33	55
Técnico Universitario	16	10	26
Sup. Universitaria	38	13	51
No especificado	110	97	207
<b>TOTAL</b>	<b>7,250</b>	<b>6,829</b>	<b>14,079</b>

Fuente: elaborado en base a V Censo de Población y IV de Vivienda. MINEC – DIGESTYC. 1992.

La situación de las escuelas, después del terremoto es bastante difícil, pues algunas están muy dañadas otras no dan la cobertura necesaria por falta de maestros. Veamos esta problemática en la siguiente tabla:

**Tabla No. 14**  
**Situación Actual de las Escuelas en San Pedro Perulapán**

Lugar	Centro Escolar	Situación Actual
1. Buenos Aires	▪ Centro Escolar Cantón Buenos Aires	▪
2. El Carmen	▪ Centro Escolar 25 de Septiembre de 1839	▪
3. Buena Vista	▪ Centro Escolar Cantón Buena Vista	▪
4. Istagua	▪ Centro Escolar San Agustín	▪ Necesitan completar docentes en la escuela, crear el bachillerato, la parvularia y una biblioteca. ▪ Desean establecer una escuela para adultos.
	▪ Centro Escolar Felipe Huezo Córdova	
5. San Francisco	▪ Centro Escolar San Francisco	▪ La escuela necesita reconstrucción
6. El Rodeo	▪ Centro Escolar San Francisco Candelaria	▪ Necesita ampliación
	▪ Centro Escolar Caserío San Diego	▪ Se necesita ampliación
7. El Espino	▪ Escuela de Educación Parvularia Cantón El Espino	▪ Deteriorada
8. Esperanza	▪ Centro Escolar General Francisco Menéndez	▪
	▪ Centro Escolar Cantón La Esperanza	
9. Tecoloco	▪ Centro Escolar Cantón Tecoloco Arriba	▪ Está dañada
10. Tecomatepec	▪ Centro Escolar Cantón Tecomatepec	▪
	▪ Centro Escolar El Paraíso Arriba	
11. El Paraíso	▪ Centro Escolar El Paraíso Abajo	▪ Escuela dañada poco accesible a los caseríos
12. San Agustín	▪ Centro Escolar Cantón San Agustín	▪
13. Miraflores	▪ Centro Escolar Cantón Miraflores	▪ Se necesita más docentes en esta escuela ▪ El caserío Palo Blanco necesita escuela
14. Huiziltepeque	▪ Centro Escolar Esteban Trinidad	▪
15. La Cruz	▪	▪ Necesita Escuela
16. La Loma	▪ Centro Escolar Doctor Andrés Gonzalo Funes	▪ No cuentan con escuela por el momento
17. El Limón	▪ Centro Escolar Cantón El Limón	▪
18. Ciudad	▪ Instituto Nacional San Pedro Perulapán	▪ No presentan ningún daño
	▪ Centro Escolar San Pedro Perulapán	
	▪ Centro Escolar General Francisco Morazán	
	▪ Escuela de Educación Parvularia San Pedro Perulapán	
	▪ Centro Escolar Colonia Santa Isabel	
	▪ Colegio Delfina Sánchez	

Fuente: Jornadas de Consulta, Diagnóstico Participativo. Mayo 2001.

## Salud

Los servicios de salud en el municipio, son cubiertos por 1 Unidad de Salud, ubicada en el casco urbano y 4 dispensarios de salud e el área rural, ubicados en el Cantón El Espino, Cantón Tecoloco, Cantón El Carmen y Cantón Tecomatepec.

En este tema, los líderes plantean lo siguiente:

**Tabla No. 15**  
**Situación de la Salud en el Municipio de San Pedro Perulapán**

Cantón	Necesidad o Problema
Istagua	<ul style="list-style-type: none"> <li>▪ Necesitan un vehículo para atender emergencias</li> <li>▪ No cuentan con dispensario de salud</li> <li>▪ Necesitan capacitación para promotores de salud y parteras</li> <li>▪ Necesitan desarrollar jornadas médicas</li> </ul>
Tecomatepec	<ul style="list-style-type: none"> <li>▪ El dispensario médico no logra cubrir a todos los caseríos</li> <li>▪ Necesitan un promotor de salud</li> </ul>
San Agustín	<ul style="list-style-type: none"> <li>▪ Tenían una clínica que se encuentra inhabitable</li> </ul>
Miraflores	<ul style="list-style-type: none"> <li>▪ Necesitan comprar terreno para construir un dispensario de salud</li> </ul>
La Cruz	<ul style="list-style-type: none"> <li>▪ No cuentan con dispensario médico</li> </ul>
La Loma	<ul style="list-style-type: none"> <li>▪ No cuentan con dispensario médico</li> </ul>
El Limón	<ul style="list-style-type: none"> <li>▪ No cuentan con dispensario médico.</li> </ul>

Fuente: Jornadas de Consulta. Diagnóstico Participativo. Mayo 2001.

Estos son entre otros los problemas en el área de la salud. Veamos un enfoque general de problemas sociales que encontramos en el municipio:

**Tabla No. 16**  
**Situación del Municipio en el Ambito Social**

Cantón	Necesidad o Problema
Buena Vista	<ul style="list-style-type: none"> <li>▪ Necesidad de talleres vocacionales</li> </ul>
Istagua	<ul style="list-style-type: none"> <li>▪ Venta de Alcohol</li> <li>▪ Necesidad de un complejo deportivo integral</li> <li>▪ Falta de programas de atención a jóvenes</li> <li>▪ Necesidad de seguridad policial</li> <li>▪ Necesidad de una guardería</li> <li>▪ Necesidad de un albergue para ancianos</li> </ul>
San Francisco	<ul style="list-style-type: none"> <li>▪ Existencia de maras</li> <li>▪ Delincuencia juvenil</li> <li>▪ Ladronismo</li> <li>▪ Embarazos precoces</li> <li>▪ Drogadicción</li> <li>▪ No hay áreas recreativas o deportivas</li> </ul>
El Rodeo	<ul style="list-style-type: none"> <li>▪ Necesidad de talleres vocacionales</li> <li>▪ Falta de seguridad ciudadana</li> </ul>
El Espino	<ul style="list-style-type: none"> <li>▪ Falta de organización ciudadana</li> <li>▪ Falta de lugares de recreación</li> </ul>
Tecoloco	<ul style="list-style-type: none"> <li>▪ Necesidad de talleres de capacitación para jóvenes y adultos</li> <li>▪ No existen centros recreativos</li> <li>▪ Existencia de maras</li> <li>▪ Necesidad de talleres vocacionales para mujeres</li> </ul>
Tecomatepec	<ul style="list-style-type: none"> <li>▪ No hay lugares recreativos</li> <li>▪ Venta de licos</li> <li>▪ Falta de programas para jóvenes de maras</li> <li>▪ Falta de talleres vocacionales</li> </ul>
San Agustín	<ul style="list-style-type: none"> <li>▪ Faltan lugares de recreación</li> </ul>
Miraflores	<ul style="list-style-type: none"> <li>▪ Faltan lugares de recreación</li> </ul>
La Cruz	<ul style="list-style-type: none"> <li>▪ Falta de centros recreativos</li> <li>▪ Falta de talleres vocacionales</li> </ul>
La Loma	<ul style="list-style-type: none"> <li>▪ Necesidad de talleres vocacionales</li> <li>▪ Delincuencia</li> </ul>
El Limón	<ul style="list-style-type: none"> <li>▪ Delincuencia</li> </ul>

Fuente: Jornadas de Consulta. Diagnóstico Participativo. Mayo 2001.

## Economía

La economía del municipio se encuentra basada en la siembra de granos básicos, tabaco, café, maguey y tule, estos últimos, para la fabricación de esteras y sombreros de palma.

Su población económicamente activa es del 14.7% , siendo el 11.5% hombres y el 3.2% mujeres.

De los cuales, el 8.5% está dedicado a la agricultura, el 2.2% a la industria manufacturera, el 1.2% al comercio al por mayor y menor y el resto a la pesca, construcción, transporte, alquileres, empleos públicos, enseñanza, servicios sociales y otras actividades comunitarias. (Datos según V Censo de Población y IV de Vivienda. 1992)

En el área de la agricultura, muy poco apoyo se recibe, dificultando su desarrollo y el de los habitantes del municipio.

Por el momento, la situación se ha vuelto más difícil pues muchos debieron abandonar su labor para reconstruir su vivienda.

En la tabla siguiente podemos observar los principales problemas encontrados por la población en el desarrollo de las jornadas de consulta:

**Tabla No. 17**  
**Situación del Municipio en el Ambito Económico**

Cantón	Problemas Identificados
Buena Vista Istagua	<ul style="list-style-type: none"> <li>▪ Falta de apoyo económico y técnico al sector agrícola</li> <li>▪ Alto costo de la canasta básica</li> <li>▪ Salario mínimo a nivel muy bajo</li> <li>▪ Poca orientación para el uso del dólar</li> <li>▪ Falta de fuentes de empleo</li> <li>▪ Poca acceso a créditos blandos para la agricultura</li> <li>▪ Poca asistencia técnica</li> <li>▪ Insumos para agricultura muy caros</li> </ul>
San Francisco	<ul style="list-style-type: none"> <li>▪ Se necesita implementar la agroindustria</li> <li>▪ Existe un 50% de desempleo en el cantón</li> <li>▪ La dolarización</li> <li>▪ No hay terrenos adecuados para cultivos agropecuarios</li> <li>▪ Fruticultura en descuido</li> </ul>
El Rodeo	<ul style="list-style-type: none"> <li>▪ Necesidad de financiamiento a largo plazo</li> <li>▪ Falta de fuentes de trabajo</li> <li>▪ Necesidad de apoyo a la agricultura</li> </ul>
El Espino	<ul style="list-style-type: none"> <li>▪ Necesidad de fuentes de empleo</li> <li>▪ Falta de apoyo económico y técnico a la agricultura</li> <li>▪ Falta de capacitación para la obtención de trabajo</li> </ul>
Tecomatepec	<ul style="list-style-type: none"> <li>▪ Desempleo</li> <li>▪ Desempleo</li> <li>▪ Alto costo de la canasta básica</li> <li>▪ Falta de asistencia técnica a la agricultura</li> </ul>
San Agustín	<ul style="list-style-type: none"> <li>▪ Poca apoyo a la agricultura</li> </ul>
Miraflores	<ul style="list-style-type: none"> <li>▪ Falta de apoyo a la agricultura</li> </ul>
La Cruz	<ul style="list-style-type: none"> <li>▪ Falta de fuentes de trabajo</li> <li>▪ Falta de capacitación técnica a agricultores</li> </ul>
La Loma	<ul style="list-style-type: none"> <li>▪ Falta de preparación</li> </ul>
El Limón	<ul style="list-style-type: none"> <li>▪ Desempleo</li> </ul>

Fuente: Jornadas de Consulta. Diagnóstico Participativo. Mayo 2001.

## Medio Ambiente

Este tema es muy poco tratado en el municipio, sin embargo, la población señala la siguiente problemática:

**Tabla No. 18**  
**Situación del Medio Ambiente en el Municipio**

Cantón	Problemática Planteada
Istagua	<ul style="list-style-type: none"> <li>▪ Agrietamientos en el suelo, producto del terremoto</li> <li>▪ Necesidad de programas de apoyo a la reforestación</li> <li>▪ Contaminación del Río Acunta y Sucio</li> <li>▪ No quedan zonas verdes</li> </ul>
San Francisco	<ul style="list-style-type: none"> <li>▪ Río Acunta contaminado por animales e insecticidas</li> <li>▪ No hay buen tratamiento de la basura</li> <li>▪ Deforestación</li> <li>▪ Contaminación de mantos acuíferos</li> </ul>
El Rodeo	<ul style="list-style-type: none"> <li>▪ No se da atención a este tema</li> </ul>
El Espino	<ul style="list-style-type: none"> <li>▪ Poca conservación de suelos</li> <li>▪ Ríos contaminados</li> <li>▪ Contaminación del ambiente por crianza de animales</li> </ul>
Tecomatepec	<ul style="list-style-type: none"> <li>▪ Ríos contaminados</li> <li>▪ Riesgo de derrumbes y deslaves</li> <li>▪ Deforestación</li> </ul>
San Agustín	<ul style="list-style-type: none"> <li>▪ Amenazas de derrumbes</li> <li>▪ Deterioro general del medio ambiente</li> <li>▪ Peligro por proximidad del lago</li> </ul>
La Cruz	<ul style="list-style-type: none"> <li>▪ Falta de programas de protección al medio ambiente</li> </ul>
La Loma	<ul style="list-style-type: none"> <li>▪ Amenaza de derrumbes en zonas agrícolas</li> </ul>
El Limón	<ul style="list-style-type: none"> <li>▪ Suelos deteriorados</li> <li>▪ Amenaza de derrumbes</li> </ul>

Fuente: Jornadas de Consulta, Diagnóstico Participativo. Mayo 2001.

## Infraestructura

El terremoto del 13 de Febrero no ocasionó mayores daños en la infraestructura municipal e institucional, a excepción de la antigua iglesia que fue dañada la mayor parte de destrucción se refleja en la vivienda, como pudimos ver en la tabla No.5.

La problemática general en infraestructura podemos observarla en la siguiente tabla:

Tabla No. 19  
Necesidades de Infraestructura

Cantón	Vivienda	Escuela	Dispensario de salud	Guardería	Puente	Centro de Recreación	Casa Comunal	Muros de Retención	Red de Agua	Red Eléctric.	Cementerio	Vías de Acceso	Aguas Negras	Albergue de ancianos
• Buenos Aires	X													
• El Carmen	X								X			X		
• Buena Vista	X	X					X				X	X		
• Istagua	X (380)			X		X	X	X				X	X	X
• San Francisco	X (40)	X			X		X	X				X	X	
• El Rodeo	X	X				X					X	X		
• El Espino	X					X		X						
• La Esperanza	X								X	X		X		
• Tecoloco	X (110)					X	X				X	X		
• Tecomatepec	X	X				X	X							
• San Agustín	X		X					X						
• Miraflores	X						X	X						
• La Cruz	X	X	X			X	X							
• La Loma	X	X	X				X					X	X	
• El Limón	X		X		X							X	X	
• Casco Urbano*													X	

Fuente: Jornadas de Consulta, Diagnóstico Participativo. Mayo 2001.

## Organización Social Municipal

Este tema será abordado en 3 áreas: organización social, organización de la municipalidad y ong's presentes en el municipio.

### Organización Social

El municipio de San Pedro Perulapán se ha desarrollado poco organizativamente hablando, de hecho uno de los aspectos planteados en las jornadas de consulta ha sido la necesidad de crear

más organizaciones cantonales o fortalecer las existentes. De hecho, hay directiva que han obtenido su personería jurídica y entre ellas encontramos las siguientes **ADESCOS**:

- |  |  |
|--|--|
| <ul style="list-style-type: none"> <li>▪ Cantón San Agustín</li> <li>▪ Cantón San Francisco</li> <li>▪ Cantón Buena Vista</li> <li>▪ Cantón El Carmen</li> <li>▪ Cantón La Esperanza</li> <li>▪ Tecoloco Arriba</li> <li>▪ Tecoloco Abajo</li> </ul> | <ul style="list-style-type: none"> <li>▪ Cantón Tecomatepec</li> <li>▪ El Paraíso Arriba</li> <li>▪ El Paraíso Abajo</li> <li>▪ Cantón El Espino</li> <li>▪ Cantón El Limón</li> <li>▪ Cantón Miraflores</li> <li>▪ Cantón El Rodeo</li> </ul> |
|--|--|

### MESA CIUDADANA

A parte de estas organizaciones, los líderes de los cantones, en Asamblea General celebrada el 22 de Junio de 1999 conformaron la Mesa Ciudadana, con la integración de todos los cantones y, aunque no

cuenta con personería jurídica, ha elaborado sus estatutos, los cuales se encuentran en estudio.

Su estructura está dividida en : Presidente, Vicepresidente, Tesorero, Síndico, Secretario y 4 vocales.

Su reestructuración, por miembros que finalizaban su período, se realizó el 14 de Junio del año 2000, incorporándose más cantones al esfuerzo.

## Gobierno Municipal

La actual administración del municipio está a cargo de la Alcaldesa Dra. Ana María Ortiz de Paiz, un Síndico y regidores propietarios y suplentes.

Sus funciones son desarrolladas en un local propio, en el cual, además, laboran 19 personas. Su estructura es la siguiente:

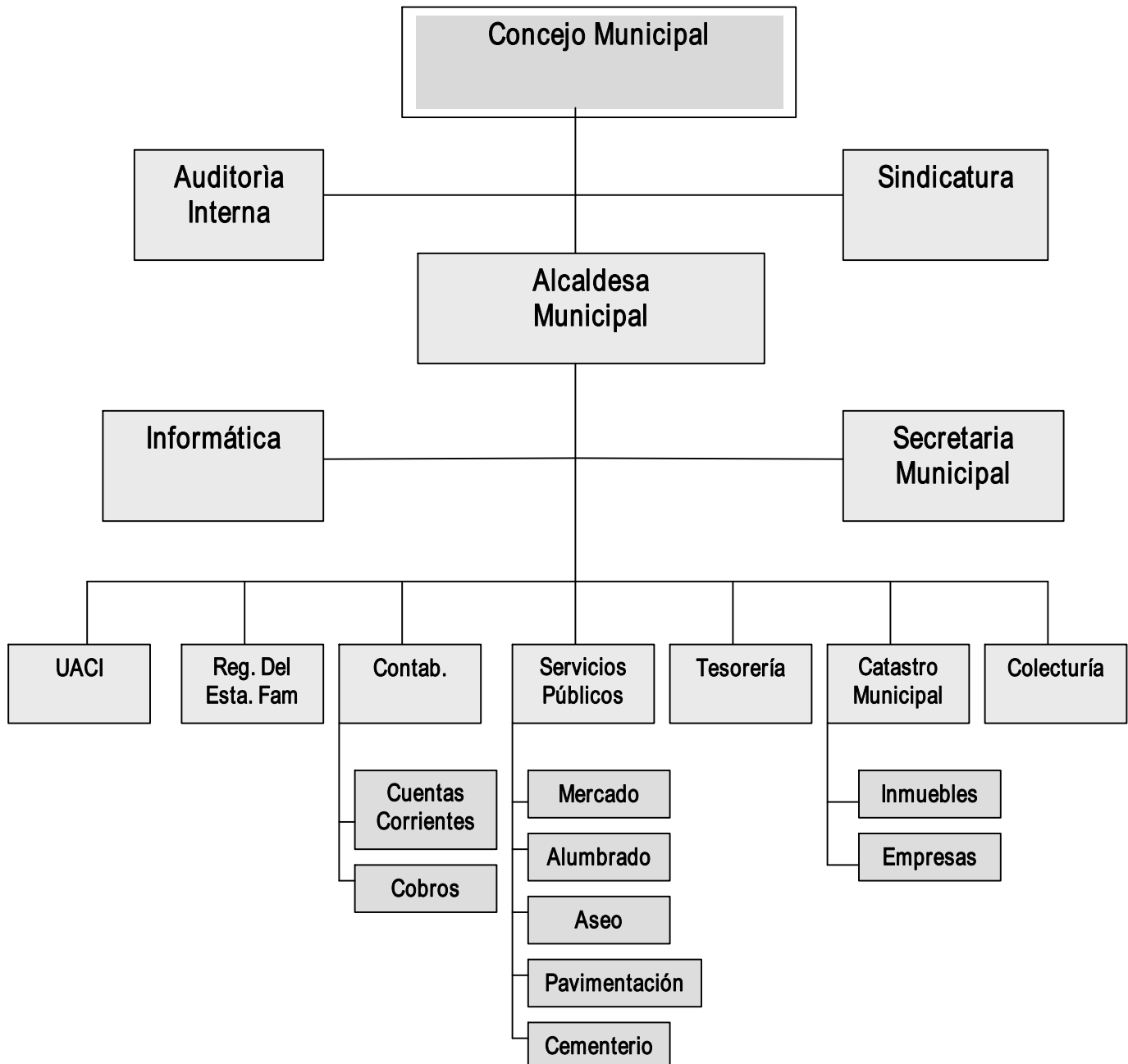

## Organismos Presentes en el Municipio

Diferentes organizaciones trabajan en el municipio desarrollando programas de diferente temática, la presenta tabla nos muestra cuales son:

**Tabla No. 20**  
**Organismos Existentes en el Municipio de San Pedro Perulapán**

Organismo	Tipo de Trabajo que realiza
PAES	▪ Programas medioambientales y conservación de suelos
DJC	▪ No hay detalle
CARE	▪ No hay detalle
CIS	▪ Programas de intercambio de pueblo a pueblo
ISD	▪ Promoción de la Participación Ciudadana, apoyo a la Mesa Ciudadana
CORDES	▪ No hay detalle
CODEFAM	▪ Programa de capacitación sobre Derechos Humanos
ACT	▪ No hay detalle
CUERPOS DE PAZ	▪ No hay detalle
FUND. AMIGOS DEL LAGO	▪ Protección del Lago Suchitlán
CRIPDES	▪ Proyectos Productivos
FIS - DL	▪ Organización gubernamental que trabaja proyectos de infraestructura.

Fuente: Jornadas de Consulta, Diagnóstico Participativo. Mayo 2001

## Priorización de Problemática Municipal San Pedro Perulapán

La realización de consultas para la elaboración de este diagnóstico, permitió realizar una priorización de problemas tanto de carácter cantonal, que brinda aportes importantes para la elaboración de un plan de Reconstrucción y Desarrollo Municipal congruente con las necesidades que la población ha definido participativamente.

Los resultados se presentan en las siguientes tablas:

### PRIORIZACION DEL CANTON BUENA VISTA

Nivel de Prioridad	Económico	Social	Medio Ambiente	Infraestructura
1	<ul style="list-style-type: none"> <li>Falta de apoyo técnico al sector Agrícola</li> </ul>	<ul style="list-style-type: none"> <li>Falta de taller vocacional</li> </ul>	<ul style="list-style-type: none"> <li>Falta de agua potable (se secaron las fuentes).</li> <li>Peligro de Hundimiento</li> </ul>	<ul style="list-style-type: none"> <li>Construcción de Vivienda</li> </ul>
2				<ul style="list-style-type: none"> <li>Construcción de casa comunal</li> </ul>
3				<ul style="list-style-type: none"> <li>Ampliación de cementerio</li> </ul>
4				<ul style="list-style-type: none"> <li>Mejoramiento de Escuela</li> </ul>
5				<ul style="list-style-type: none"> <li>Mejoramiento de vía de acceso.</li> </ul>

### PRIORIZACION CANTON ISTAGUA.

	Económico	Social.	Medio Ambiente	Infraestructura
1	<ul style="list-style-type: none"> <li>Salario mínimo muy bajo</li> </ul>	<ul style="list-style-type: none"> <li>Suspender venta de alcohol.</li> </ul>	<ul style="list-style-type: none"> <li>Recuperación de zonas verdes.</li> </ul>	<ul style="list-style-type: none"> <li>Construcción de 380 viviendas.</li> </ul>
2	<ul style="list-style-type: none"> <li>Falta de generación de empleo.</li> </ul>	<ul style="list-style-type: none"> <li>Construcción de complejo deportivo.</li> </ul>	<ul style="list-style-type: none"> <li>Contaminación de río Acunta y Sucio.</li> </ul>	<ul style="list-style-type: none"> <li>Adoquinado y Fraguado.</li> </ul>
3	<ul style="list-style-type: none"> <li>Necesidad de orientación sobre el uso del dólar.</li> </ul>		<ul style="list-style-type: none"> <li>Falta de apoyo a programas de reforestación.</li> </ul>	<ul style="list-style-type: none"> <li>Reparación de calles que van al río Acunta y Sucio.</li> </ul>
4	<ul style="list-style-type: none"> <li>Insumo agrícolas muy altos.</li> </ul>			
5	<ul style="list-style-type: none"> <li>Poco acceso a créditos agrícolas.</li> </ul>			
6	<ul style="list-style-type: none"> <li>Necesidad de implementar la agroindustria.</li> </ul>			

## PRIORIZACION DE PROBLEMÁTICA EL ESPINO.

	Económico	Social.	Medio Ambiente	Infraestructura
1	<ul style="list-style-type: none"> <li>Necesidad de talleres vocacionales.</li> </ul>	<ul style="list-style-type: none"> <li>Existencias de maras.</li> </ul>	<ul style="list-style-type: none"> <li>Contaminación ambiental por crianza de animales.</li> </ul>	<ul style="list-style-type: none"> <li>Construcción de viviendas dignas.</li> </ul>
2	<ul style="list-style-type: none"> <li>Desempleo.</li> </ul>	<ul style="list-style-type: none"> <li>Enfermedades generales.</li> </ul>	<ul style="list-style-type: none"> <li>Ríos contaminados</li> </ul>	<ul style="list-style-type: none"> <li>Red de agua potable</li> </ul>
3	<ul style="list-style-type: none"> <li>Poca atención al Sector Agrícola.</li> </ul>		<ul style="list-style-type: none"> <li>Falta de conservación de suelos.</li> </ul>	<ul style="list-style-type: none"> <li>Red de Energía Eléctrica.</li> </ul>
4				<ul style="list-style-type: none"> <li>Vías de acceso en mal estado.</li> </ul>
5				<ul style="list-style-type: none"> <li>Reparación de Escuela.</li> </ul>
6				<ul style="list-style-type: none"> <li>Construcción de muros de retención.</li> </ul>
7				<ul style="list-style-type: none"> <li>Construcción de clínica.</li> </ul>
8				<ul style="list-style-type: none"> <li>Letrinización.</li> </ul>
9				<ul style="list-style-type: none"> <li>Construcción de centros recreativos.</li> </ul>

## PRIORIZACION CANTON SAN FRANCISCO.

	Económico	Social.	Medio Ambiente	Infraestructura
1	<ul style="list-style-type: none"> <li>Fruticultura en descuido.</li> </ul>	<ul style="list-style-type: none"> <li>Se necesita que la medicina sea administrada por promotores de salud</li> </ul>	<ul style="list-style-type: none"> <li>Mal tratamiento de la basura.</li> </ul>	<ul style="list-style-type: none"> <li>Construcción de puente más alto sobre Río Acunta.</li> </ul>
2	<ul style="list-style-type: none"> <li>Poco financiamiento a largo plazo.</li> </ul>	<ul style="list-style-type: none"> <li>Delincuencia.</li> </ul>	<ul style="list-style-type: none"> <li>Contaminación de Mantos Acuíferos.</li> </ul>	<ul style="list-style-type: none"> <li>Empedrado y fraguado de Calle Principal.</li> </ul>
3		<ul style="list-style-type: none"> <li>Falta de áreas recreativas y deportivas.</li> </ul>	<ul style="list-style-type: none"> <li>Deforestación.</li> </ul>	<ul style="list-style-type: none"> <li>Reconstrucción de 40 viviendas.</li> </ul>
4				<ul style="list-style-type: none"> <li>Tubería de agua potable.</li> </ul>

## PRIORIZACION CANTON EL RODEO.

	Económico	Social.	Medio Ambiente	Infraestructura
1	<ul style="list-style-type: none"> <li>▪ Creación de fuentes de empleo.</li> <li>▪ Poco apoyo a la agricultura.</li> </ul>	<ul style="list-style-type: none"> <li>▪ Talleres vocacionales.</li> <li>▪ Falta de parque recreativo.</li> <li>▪ Falta de seguridad ciudadana.</li> </ul>	<ul style="list-style-type: none"> <li>▪ Estudio topográfico de zonas de riesgo.</li> <li>▪ Poca atención al medio ambiente.</li> <li>▪ Falta de letrización.</li> </ul>	<ul style="list-style-type: none"> <li>▪ Viviendas permanentes.</li> <li>▪ Red agua potable.</li> <li>▪ Construcción de unidad de salud.</li> <li>▪ Reparación de calle.</li> <li>▪ Cementerio.</li> <li>▪ Ampliación de Escuela.</li> <li>▪ Electrificación.</li> </ul>
2				
3				
4				
5				
6				
7				

## PRIORIZACION CANTON TECOLUCO.

	Económico	Social.	Medio Ambiente	Infraestructura
1	<ul style="list-style-type: none"> <li>▪ Poca capacitación para trabajar. Falta de taller vocacional</li> </ul>	<ul style="list-style-type: none"> <li>▪ Necesidad de capacitación a jóvenes y adultos</li> </ul>	<ul style="list-style-type: none"> <li>▪ Poca atención al medio ambiente</li> </ul>	<ul style="list-style-type: none"> <li>▪ Construcción de viviendas.</li> <li>▪ Reparación de vías de acceso.</li> <li>▪ Construcción de cementerio.</li> <li>▪ Construcción de casa comunal.</li> <li>▪ Construcción de canchas de football.</li> <li>▪ Reparación de escuelas.</li> </ul>
2				
3				
4				
5				
6				

## PRIORIZACION DE PROBLEMÁTICA CANTON TECOMATEPEC.

Nivel de Prioridad	Económico	Social.	Medio Ambiente	Infraestructura
1	<ul style="list-style-type: none"> <li>▪ Desempleo.</li> <li>▪ Alto costo de la canasta básica.</li> <li>▪ Falta de créditos blandos.</li> </ul>	<ul style="list-style-type: none"> <li>▪ Poca acceso a la salud.</li> <li>▪ Poca acceso a la educación.</li> <li>▪ Falta de espacios recreativos y lugares de reunión.</li> <li>▪ Ventas de alcohol.</li> <li>▪ Falta de preparación para el trabajo.</li> </ul>	<ul style="list-style-type: none"> <li>▪ Contaminación de ríos.</li> <li>▪ Deforestación.</li> </ul>	<ul style="list-style-type: none"> <li>▪ Construcción de viviendas permanente.</li> <li>▪ Extensión de res de aguas potable.</li> <li>▪ Apertura de calles en algunos sectores.</li> </ul>
2				
3				
4				
5				

## PRIORIZACION DE PROBLEMÁTICA CANTON SAN AGUSTIN.

Nivel de Prioridad	Económico	Social.	Medio Ambiente	Infraestructura
1	<ul style="list-style-type: none"> <li>▪ Falta de apoyo a la agricultura.</li> </ul>	<ul style="list-style-type: none"> <li>▪ Más docentes para escuela.</li> <li>▪ Instalación de teléfono publico.</li> <li>▪ Falta de lugares de recreación.</li> <li>▪ Falta de clínica de salud.</li> </ul>	<ul style="list-style-type: none"> <li>▪ Amenazas de derrumbes.</li> <li>▪ Deterioro del medio ambiente.</li> </ul>	<ul style="list-style-type: none"> <li>▪ Construcción de viviendas.</li> <li>▪ Red de agua potable.</li> <li>▪ Mejoramiento de calles.</li> <li>▪ Construcción de clínicas.</li> <li>▪ Construcción de un muro de contención.</li> <li>▪ Construcción de escuela.</li> <li>▪ Red de agua potable.</li> <li>▪ Ampliación de tendido eléctrico.</li> </ul>
2				
3				
4				
5				
6				
7				
8				

## PRIORIZACION DE PROBLEMÁTICA CANTON MIRAFLORES

Nivel de Prioridad	Económico	Social.	Medio Ambiente	Infraestructura
1	<ul style="list-style-type: none"> <li>▪ Falta de fortalecimiento a la agricultura.</li> </ul>	<ul style="list-style-type: none"> <li>▪ Falta de dispensario de salud.</li> </ul>		<ul style="list-style-type: none"> <li>▪ Construcción de viviendas.</li> <li>▪ Red de agua potable.</li> <li>▪ Construcción de casa comunal.</li> <li>▪ Red de luz eléctrica.</li> <li>▪ Construcción de muro de contención.</li> </ul>
2				
3				
4				
5				

## PRIORIZACION DE PROBLEMÁTICA CANTON LA CRUZ.

Nivel de Prioridad	Económico	Social.	Medio Ambiente	Infraestructura
1	<ul style="list-style-type: none"> <li>▪ Falta de fuentes de trabajo.</li> <li>▪ Falta de capacitación técnico a agricultores</li> </ul>	<ul style="list-style-type: none"> <li>▪ Institutos de talleres vocacionales.</li> </ul>	<ul style="list-style-type: none"> <li>▪ Falta de programas ambientalistas</li> </ul>	<ul style="list-style-type: none"> <li>▪ Viviendas.</li> <li>▪ Escuela</li> <li>▪ Dispensario.</li> <li>▪ Centros de recreación.</li> <li>▪ Casa comunal.</li> </ul>
2				
3				
4				
5				

## PRIORIZACION DE PROBLEMÁTICA CANTON LA LOMA.

Nivel de Prioridad	Económico	Social.	Medio Ambiente	Infraestructura
1	▪ Falta de preparación	▪ Delincuencia.	▪ Amenazas de derrumbes en zonas agrícolas	▪ Construcción de viviendas.
2		▪ Talleres vocacionales.		▪ Construcción de Clínica.
3				▪ Construcción de Escuela.
4				▪ Construcción de Casa Comunal.
5				▪ Mejora de calles.
6				▪ Letrinización.

## PRIORIZACION DE PROBLEMÁTICA CANTON EL LIMON

Nivel de Prioridad	Económico	Social.	Medio Ambiente	Infraestructura
1	▪ Desempleo	▪ Delincuencia.	▪ Suelos deteriorados.	▪ Viviendas
2		▪ Poco acceso a la salud.	▪ Amenazas de derrumbes.	▪ Mejoras de calles
3		▪ Escuelas con poca cobertura.		▪ Construcción de puente.
4				▪ Clínica
5				▪ Letrinización.

## PRIORIZACION DE PROBLEMÁTICA CANTON EL CARMEN

Nivel de Prioridad	Económico	Social.	Medio Ambiente	Infraestructura
1	▪ Desempleo	▪ Delincuencia	▪ Poco tratamiento a este tema	▪ Viviendas
2				▪ Vías de Acceso deterioradas.
3				▪ Red de agua potable deficiente

## PRIORIZACION DE PROBLEMÁTICA CANTON ESPERANZA

Nivel de Prioridad	Económico	Social.	Medio Ambiente	Infraestructura
1	<ul style="list-style-type: none"> <li>▪ Desempleo</li> </ul>	<ul style="list-style-type: none"> <li>▪ Problemas de letrización</li> </ul>	<ul style="list-style-type: none"> <li>▪ Problemas de letrización</li> </ul>	<ul style="list-style-type: none"> <li>▪ Viviendas</li> <li>▪ Vías de acceso en mal estado</li> <li>▪ Red de agua potable deficiente</li> </ul>
2				
3				

## PRIORIZACION DE PROBLEMÁTICA CANTON BUENOS AIRES

Nivel de Prioridad	Económico	Social.	Medio Ambiente	Infraestructura
1	<ul style="list-style-type: none"> <li>▪ Desempleo</li> </ul>	<ul style="list-style-type: none"> <li>▪</li> </ul>	<ul style="list-style-type: none"> <li>▪ No se aborda este tema</li> </ul>	<ul style="list-style-type: none"> <li>▪ Viviendas</li> </ul>

## PRIORIZACION DE PROBLEMÁTICA CASCO URBANO

Nivel de Prioridad	Económico	Social.	Medio Ambiente	Infraestructura
1	<ul style="list-style-type: none"> <li>▪</li> </ul>	<ul style="list-style-type: none"> <li>▪ No hay red de aguas negras</li> </ul>	<ul style="list-style-type: none"> <li>▪ No hay red de aguas negras</li> </ul>	<ul style="list-style-type: none"> <li>▪ Casa de la Cultura</li> <li>▪ No hay rastro municipal</li> </ul>
2				

## Conclusiones

1. El 73.18% de las viviendas fueron destruidas por el terremoto del 13 de Febrero y, aunque la población ha recibido apoyo para vivienda temporal, la demanda por vivienda permanente es bastante grande, lo que puede requerir de la implementación de proyectos que en conjunto ciudadanía – gobierno local puedan gestionar y ejecutar.
2. Los servicios básicos de agua potable, energía eléctrica y redes de aguas negras son las principales demandas del sector rural.
3. La letrización representa necesidad urgente en al menos 5 cantones.
4. Al menos 11 cantones expresan la necesidad de restaurar las vías de acceso, que en muchos casos presentan riesgo de hundimiento debido al terremoto del 13 de Febrero.
5. En el aspecto social resalta la necesidad de implementar talleres de formación y preparación a la población para acceder a empleos que beneficien su estabilidad económica.
6. En el aspecto económico el problema planteado generalmente se orienta a la falta de apoyo técnico y económico a la agricultura, siendo los productos agropecuarios y frutales las alternativas que la población encuentra como solución.
7. Obviamente la infraestructura es un aspecto prioritario para la población, pues afecta su desarrollo económico y social. En este aspecto la construcción de vivienda, centros recreativos, escuelas y vías de acceso son la prioridad.
8. El tema del medio ambiente no cobra mayor importancia en el municipio aunque muchos toman conciencia ahora de su importancia.

## Recomendaciones

1. Se hace necesaria de una política municipal que facilite y fortalezca la organización comunal.
2. El Plan de Reconstrucción y Desarrollo Municipal que se realice debe contar con la participación de todos los sectores del municipio y basarse en principios de inclusión, participación, democracia, sustentabilidad y transparencia, incluyendo una visión de desarrollo de mediano y largo plazo.
3. La articulación de esfuerzos de Ong's, Og's y otros organismos presentes en el municipio debe facilitarse y convertirse en un espacio de coordinación y concertación permanente.

# *Anexos*

- 1. Ubicación Geográfica del Municipio de San Pedro Perulapán en el Departamento de Cuscatlán***
- 2. Mapa del Municipio de San Pedro Perulapán con datos poblacionales del sector urbano y rural.***
- 3. Mapa del Municipio con problemática Cantonal y urbana***
- 4. Listados de participantes en jornadas de consulta***

## Ubicación Geográfica del Municipio de San Pedro Perulapán en el Departamento de Cuscatlán



**Mapa del Municipio de San Pedro Perulapán con datos poblacionales del sector urbano y rural**

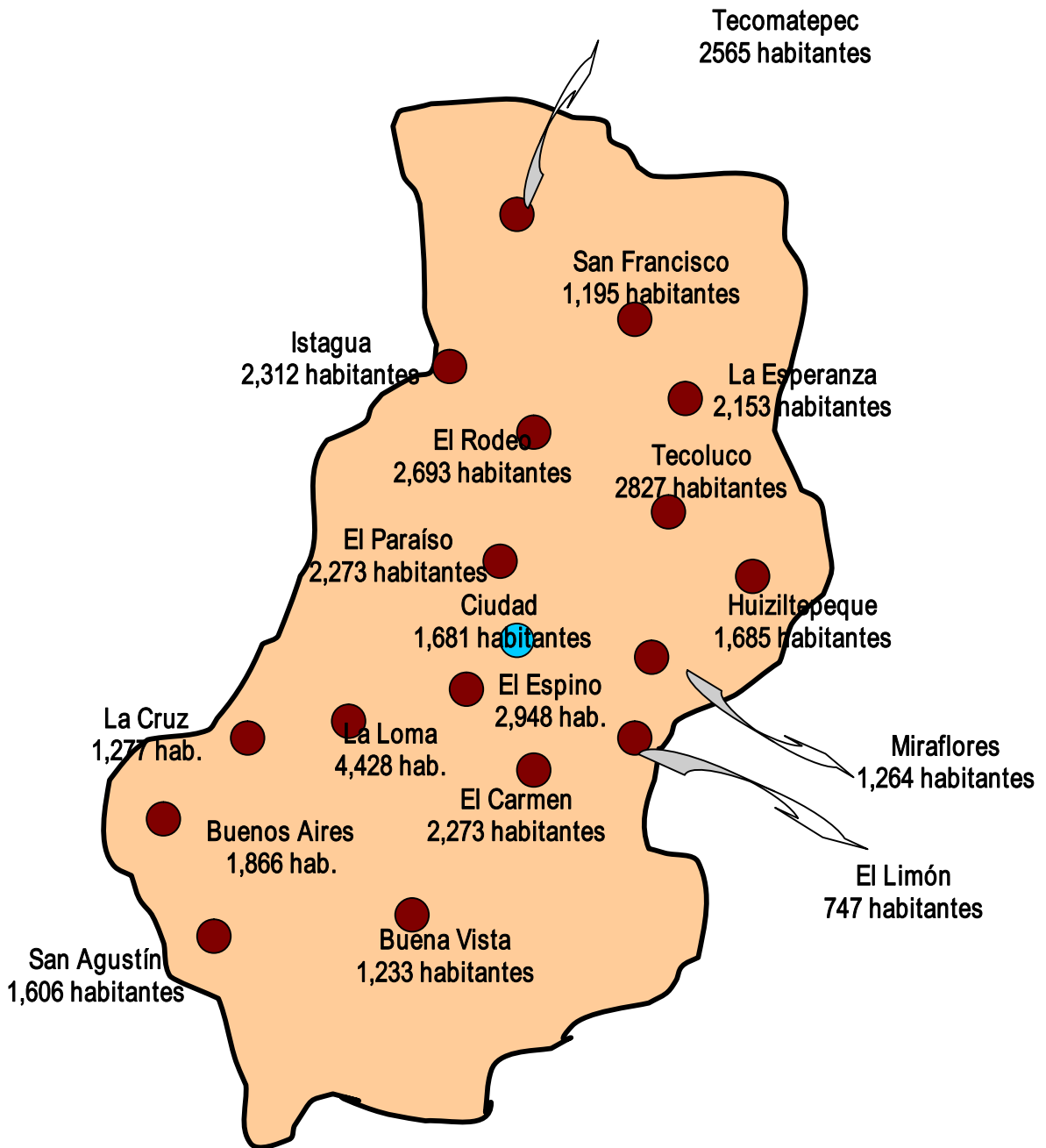

**Mapa del Municipio con**

# Problemática Cantonal y Urbana

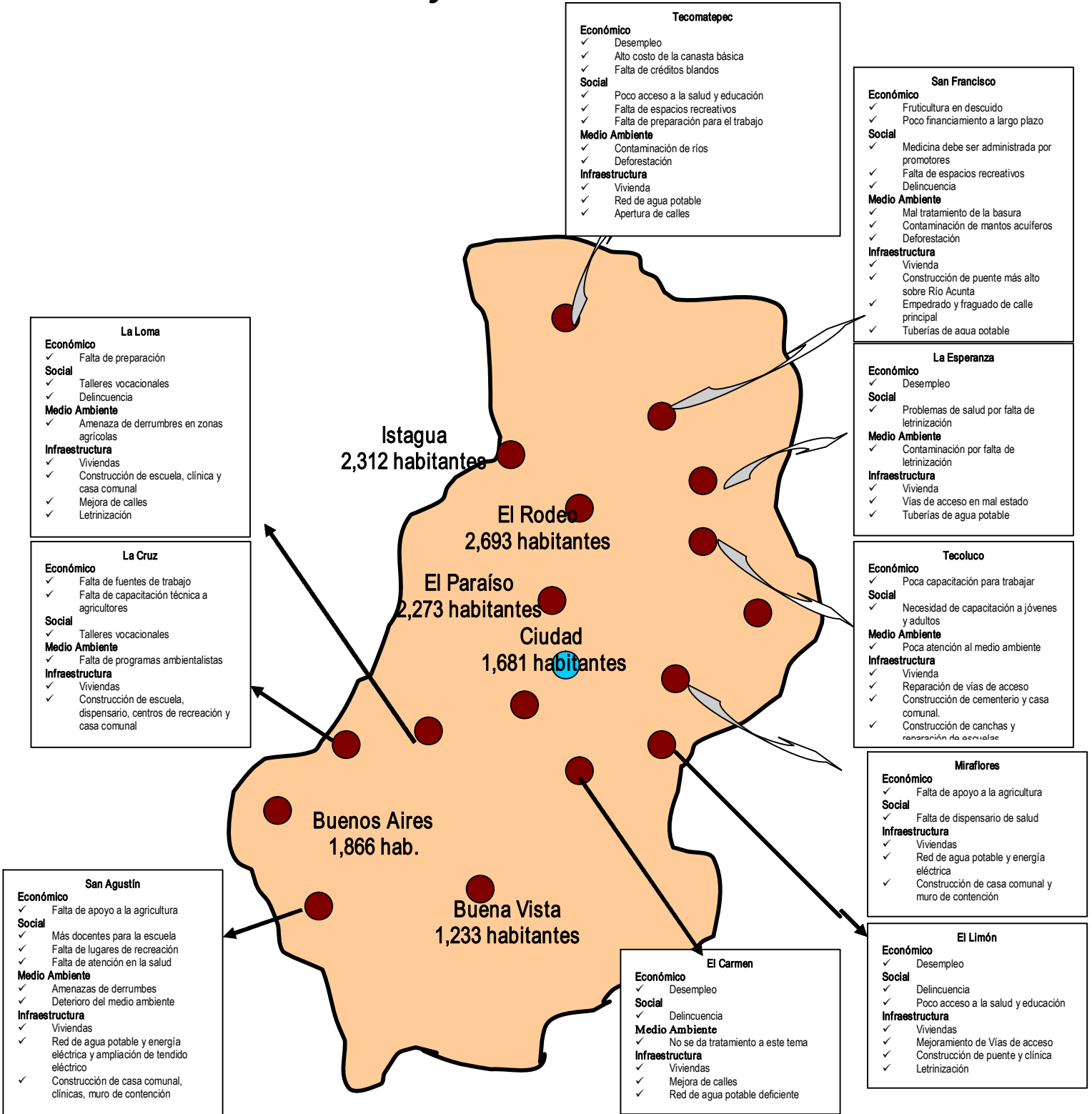

Mapa del Municipio con Problemática Cantonal y Urbana

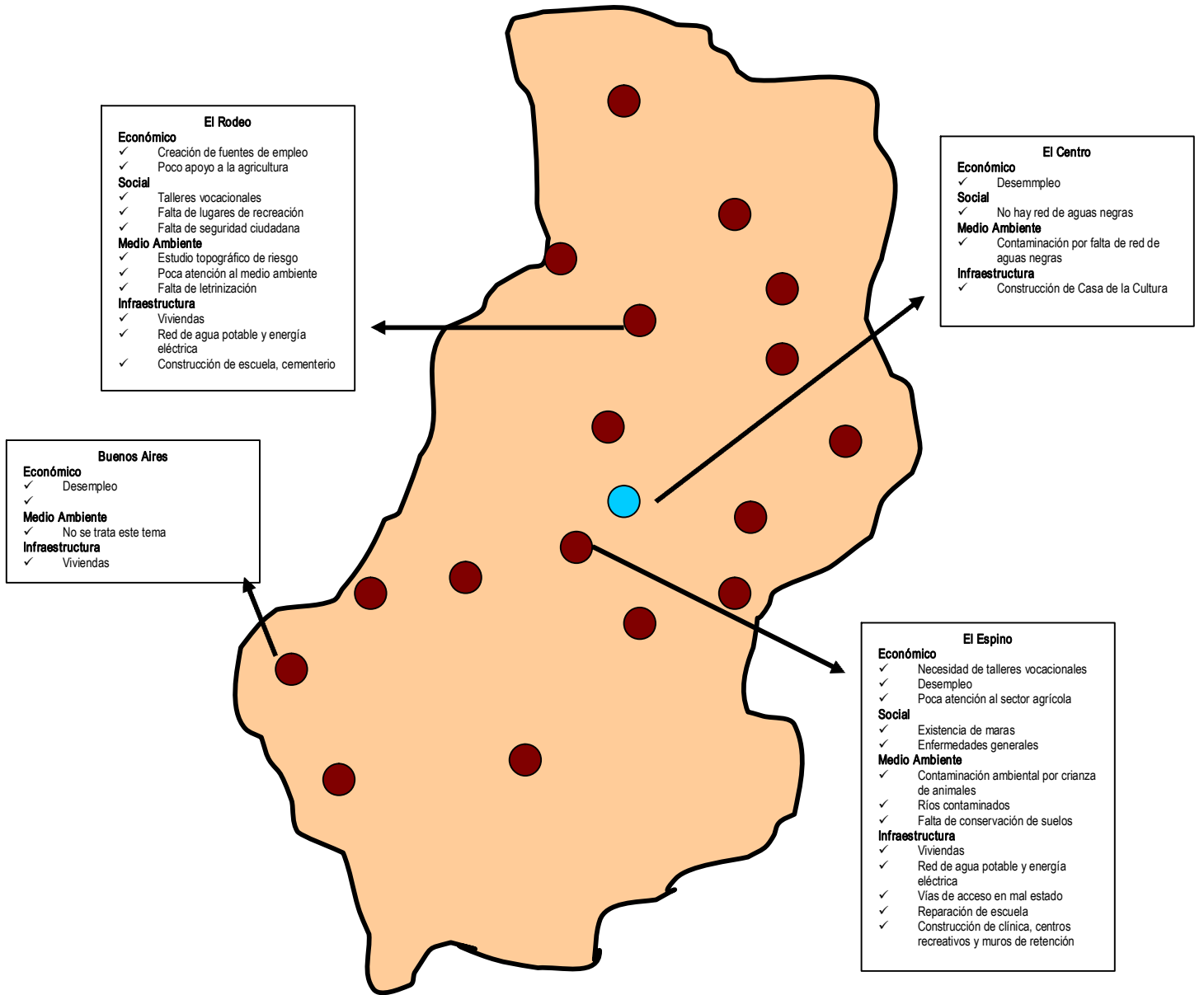

## Bibliografía

1. Censo Nacional “V de Población y IV de Vivienda”. MINEC – DIGESTIC. 1992
2. Mesa Ciudadana de San Pedro Perulapán. “Memoria de Labores” 2000

# Diagnóstico Municipal San Pedro Perulapán (Actualización Participativa)

Iniciativa Social para la  
Democracia

(Miembro del Consorcio de Ong's de Educación  
Cívica)

Centro de Intercambio y  
Solidaridad

Mesa Ciudadana de San Pedro  
Perulapán

San Pedro Perulapán, Mayo 2001



